

РАБОТАТЬ! РЕШАТЬ! ПОМОГАТЬ!



ОТЧЕТ
ОБЩЕСТВЕННОЙ ПРИЕМНОЙ
С.Н. НИКЕШИНА
за **2023** год

nikeshin.ru | vk.com/sn_nikeshin



Дорогие друзья!

Представляем вашему вниманию отчет о деятельности Общественной приемной за 2023 год. В течение этого периода удалось многое сделать, и об этом мы подробно рассказали на страницах отчета.

Оказание помощи и работа с жителями, общественными объединениями, социальными учреждениями

Кировского и Красносельского районов являются нашими приоритетными направлениями. Искренне благодарим всех, с кем мы взаимодействуем, за активное плодотворное сотрудничество.

В 2024 году мы продолжим работу по всем нашим программам, и надеемся на вашу дальнейшую поддержку.

Всегда рады видеть вас в нашей Общественной приемной!

Сергей Никешин



■ За прошедший год в Общественную приемную обратились и получили помощь по различным вопросам **8120** человек.

Каждую неделю приемную посещали не менее **140** человек.

Мы ведем активную работу в социальных сетях.

На сегодня число подписчиков в официальных сообществах сети «ВКонтакте» превышает **16 000**. С каждым днем аудитория становится больше.

Еженедельно на наших интернет-ресурсах свыше **19 000** просмотров.

За 2023 год общее количество посещений составило **более 1 млн.**

Более подробную информацию о деятельности Общественной приемной, наших программах, проводимых мероприятиях, значимых и интересных событиях из жизни города вы можете получить на наших страницах интернет-ресурсов:

- nikeshin.ru;
- vk.com/sergeinikeshin;
- vk.com/sn_nikeshin;
- superkuboktitanov.ru;
- vk.com/superkuboktitanovofficial.

С отчетами о нашей работе за предыдущие годы вы можете ознакомиться:

- nikeshin.ru;
- vk.com/sn_nikeshin.



РАБОТАТЬ! РЕШАТЬ! ПОМОГАТЬ!

ОСНОВНЫЕ НАПРАВЛЕНИЯ ДЕЯТЕЛЬНОСТИ ОБЩЕСТВЕННОЙ ПРИЕМНОЙ С.Н. НИКЕШИНА

Организация и проведение
культурно-досуговых мероприятий

Взаимодействие
с общественными организациями
Кировского и Красносельского районов

Социальная поддержка граждан

Благотворительная помощь
медицинским и социальным учреждениям

Поддержка мероприятий
спортивной направленности

СОТРУДНИКИ ОБЩЕСТВЕННОЙ ПРИЕМНОЙ С.Н. НИКЕШИНА



Мартынюк Мария Ивановна –
руководитель Общественной приемной



Малькова Нина Ивановна –
*взаимодействие с общественными
организациями, социальные вопросы*



Поливалов Дмитрий Павлович –
*организационное обеспечение
реализации социальных программ*



Шелудченко Татьяна Владимировна –
юридические консультации граждан



Казанская Анна Васильевна –
организация спортивно-досуговой деятельности



РАБОТАТЬ! РЕШАТЬ! ПОМОГАТЬ!

**МЫ ВЗАИМОДЕЙСТВУЕМ
С 36 ОБЩЕСТВЕННЫМИ ОРГАНИЗАЦИЯМИ
КИРОВСКОГО И КРАСНОСЕЛЬСКОГО РАЙОНОВ:**

МО Ульяновка

Советы ветеранов округов № 73, 74, 75, 76

Жители блокадного Ленинграда

Малолетние узники фашистских концлагерей

Дети войны, погибших, пропавших без вести родителей

МО Урицк

Советы ветеранов № 1, 2, 3, 4

Жители блокадного Ленинграда

Малолетние узники фашистских концлагерей

Дети войны, погибших, пропавших без вести родителей

Всероссийское Общество инвалидов

Диабетическое общество «Капля жизни»

Рубеж-Чернобыль

Общество инвалидов по зрению

МО Сосновая Поляна

Советы ветеранов № 1, 2, 3, 4, 5, 6, 7

Жители блокадного Ленинграда

Малолетние узники фашистских концлагерей

Всероссийское общество инвалидов

Диабетическое общество «Капля жизни»

МО Константиновское

Совет ветеранов № 1, 2

Жители блокадного Ленинграда

Малолетние узники фашистских концлагерей

Дети войны, погибших, пропавших без вести родителей

Всероссийское Общество инвалидов

Диабетическое общество «Капля жизни»

КУЛЬТУРНО-ДОСУГОВЫЕ МЕРОПРИЯТИЯ

ЭКСКУРСИИ

■ В рамках программы «Отдыхаем и путешествуем вместе» для людей разных возрастов, интересов и увлечений:

- разработано **16** экскурсионных маршрутов;
- совершено **69** поездок;
- побывало на экскурсиях **1349** человек.

Экскурсионные поездки совершались на комфортабельном микроавтобусе в сопровождении экскурсовода, **заслуженного работника культуры РФ Ефимовой Е.П.** и включали в себя посещения известных и малоизвестных мест Санкт-Петербурга и Ленинградской области, храмов, природных заповедников и музеев.



«Неизвестные парки Петергофа»



РАБОТАТЬ! РЕШАТЬ! ПОМОГАТЬ!



«Удивительная Сергиевка»



«Блистательные владельцы Ораниенбаума»



РАБОТАТЬ! РЕШАТЬ! ПОМОГАТЬ!



«Александровский парк»



«Гатчина. Город трех императоров»



«Дудергофские высоты»



РАБОТАТЬ! РЕШАТЬ! ПОМОГАТЬ!



*«Легендарные усадьбы Ленинградской области
с посещением парка Рождествено»*



«Забутые усадьбы Петергофской дороги»



ЛЕКЦИИ

■ В Общественной приемной проведены циклы слайд-лекций:

- «Открываем Россию вместе»;
- «Путешествие в мир прекрасного»;
- «Здоровый образ жизни»;
- «Известные люди в литературе и искусстве»;
- «Великие города мира».

Всего было организовано **59** лекций, которые посетили **2360** человек.

Видеозаписи лекций транслировались на нашей странице в социальной сети «ВКонтакте».



Лекция «Путешествие в мир прекрасного»



ТВОРЧЕСКИЕ КОНКУРСЫ

■ Людей всех возрастов объединили конкурсы, интеллектуальные игры, мастер-классы.

Множество талантов открыли онлайн-конкурсы фоторабот:

- **«Любимый район в объективе», посвященный 50-летию Красносельского района;**
- **«Сказочная зима».**

Общественной приемной было организовано электронное голосование. Победителям вручены призы.



*Победители
конкурса
«Сказочная зима»*

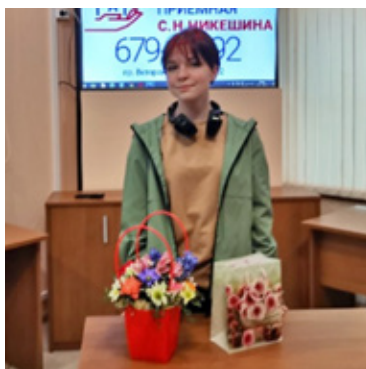

*Победители конкурса
«Любимый район
в объективе»*



ИНТЕЛЛЕКТУАЛЬНЫЕ ИГРЫ

■ Проведены интеллектуально-познавательные игры с участием обучающихся образовательных учреждений среднего профессионального образования:

- **Морская техническая академия имени адмирала Д.Н. Сенявина;**
- **Медицинский колледж № 2;**
- **Академия индустрии красоты «Локон».**

Победители награждены дипломами и призами. Также всем участникам, кто не занял призовое место, вручены дипломы за участие в интеллектуальной игре.



На интеллектуальном соревновании «Своя игра», посвященном 50-летию Красносельского района



Участники интеллектуально-познавательной игры по литературе



СЕМЕЙНЫЕ МАСТЕР-КЛАССЫ

■ Взрослые и дети с большим интересом принимали участие в воскресных семейных мастер-классах, где с помощью онлайн-презентации, викторин, народных потех и создания народной куклы проходило приобщение к самобытной многонациональной культуре. Такое совместное творчество укрепляет связи между детьми и их родителями, пробуждает интерес к утраченным традициям, истокам культуры разных народов нашей страны.

Проведено **11** воскресных семейных мастер-классов.



В процессе изготовления народной куклы



*Новогоднее мероприятие
для участников мастер-классов*

ВЗАИМОДЕЙСТВИЕ С ОБЩЕСТВЕННЫМИ ОРГАНИЗАЦИЯМИ

■ Особое внимание было уделено работе с общественными организациями муниципальных образований **Ульянка, Урицк, Сосновая Поляна, Константиновское.**

Для актива проведены мероприятия, посвященные памятным и праздничным датам. Организованы экскурсионные поездки.

В помещении Общественной приемной ежемесячно во второй и четвертый четверг с 14 до 16 часов проводились приемы граждан Советами ветеранов № 1, 6, 7 МО Сосновая Поляна.



*Заседание актива Совета ветеранов
МО Сосновая Поляна*



РАБОТАТЬ! РЕШАТЬ! ПОМОГАТЬ!



Экскурсия в Выборг



Мероприятие, посвященное 79-й годовщине освобождения Ленинграда от блокады

СОЦИАЛЬНАЯ ПОДДЕРЖКА ГРАЖДАН

- Работа велась по нескольким направлениям:
 - консультационную помощь по социальным вопросам получили **2600** человек;
 - за юридической помощью обратились **123** человека;
 - получили направления на оказание бесплатных социально-бытовых услуг **793** человека.
 - прошли обучение основам пользования мобильными устройствами **238** человек.



Занятие по изучению смартфона



РАБОТАТЬ! РЕШАТЬ! ПОМОГАТЬ!



Бесплатная юридическая консультация



Прием граждан

БЛАГОТВОРИТЕЛЬНАЯ ПОМОЩЬ МЕДИЦИНСКИМ И СОЦИАЛЬНЫМ УЧРЕЖДЕНИЯМ

ДОСТАВКА ТЕХНИЧЕСКИХ СРЕДСТВ РЕАБИЛИТАЦИИ

■ Сотрудники Общественной приемной при содействии ООО «Фламинго», производящего медицинские изделия, **передали медицинским и социальным учреждениям более 142 000 комплектов абсорбирующего белья, жизненно необходимого тяжелобольным людям.**



Городская больница № 15



Городская больница № 26





РАБОТАТЬ! РЕШАТЬ! ПОМОГАТЬ!



*Комплексный центр социального обслуживания населения
Кировского района*



*Психоневрологический интернат № 2
Петродворцового района*

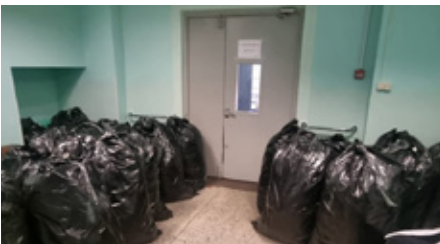

*Психоневрологический интернат № 7
Красносельского района*



*Психоневрологический интернат № 9
Красносельского района*

ПОДДЕРЖКА МЕРОПРИЯТИЙ СПОРТИВНОЙ НАПРАВЛЕННОСТИ

■ При поддержке Общественной приемной 28 мая 2023 года был проведен открытый турнир по пауэрлифтингу «СУПЕР-КУБОК ТИТАНОВ CLASSIC-PRO» (<https://vk.com/superkuboktitanovofficial>).

По инициативе С.Н. Никешина турнир проводится с 2005 года в целях популяризации и развития спорта.

В 2024 году турнир «СУПЕР-КУБОК ТИТАНОВ CLASSIC-PRO» состоится **2 июня** в Спорткомплексе им. В.И. Алексеева по адресу: пр. Раевского, 16.

Приглашаем всех желающих!



СУПЕР-КУБОК ТИТАНОВ CLASSIC-PRO 2023

УЧАСТИЕ В ОБЩЕСТВЕННО-ПОЛИТИЧЕСКОЙ ЖИЗНИ ГОРОДА

■ В рамках избирательной кампании по выборам Президента РФ в Общественной приемной проходили встречи с жителями и активом общественных организаций с целью информирования о предстоящих выборах и необходимости участия в них.



Встреча с жителями



*Встреча с активом общественных организаций
Кировского и Красносельского районов*

НАШИ ПЛАНЫ НА 2024 ГОД

- Организация и проведение экскурсий в рамках программы «Отдыхаем и путешествуем вместе».
- Проведение цикла лекций, раскрывающих искусство и духовную культуру народов мира.
- Проведение воскресных мероприятий, направленных на укрепление семьи и приобщение к народному творчеству и традициям.
- Проведение творческих конкурсов, интеллектуальных игр.
- Поддержка мероприятий спортивной направленности.
- Взаимодействие с общественными организациями Кировского и Красносельского районов.
- Проведение мероприятий, связанных с памятными датами для представителей общественных организаций.
- Благотворительная помощь медицинским и социальным учреждениям.
- Консультационная помощь гражданам по вопросам социальной направленности.
- Предоставление направлений на оказание бытовых услуг (бесплатные парикмахерские услуги).
- Проведение занятий по обучению основам пользования мобильными устройствами и интернетом людей старшего поколения.



ПОЛЕЗНАЯ ИНФОРМАЦИЯ

ТЕЛЕФОНЫ РАЙОННЫХ СЛУЖБ

Кировский район

■ Дежурная служба администрации Кировского района	252-00-21
■ Горячая линия СПб ГКУ «Жилищное агентство Кировского района»	252-25-64
■ Дежурная часть УМВД России по Кировскому району	252-02-02
■ Отдел социальной защиты населения	576-94-61
■ Комплексный центр социального обслуживания населения	746-59-43

Красносельский район

■ Дежурная служба администрации Красносельского района	736-86-02
■ Горячая линия СПб ГКУ «Жилищное агентство Красносельского района»	241-38-04
■ Дежурная часть УМВД России по Красносельскому району	573-53-60
■ Отдел социальной защиты населения	576-13-16
■ Комплексный центр социального обслуживания населения	242-38-21

ТЕЛЕФОНЫ ГОРОДСКИХ СЛУЖБ

■ Центр по приему обращений граждан по всем вопросам, связанным с качеством оказываемых услуг ЖКХ	004
■ Горячая линия по работе общественного транспорта	576-55-55
■ Справочная служба о наличии лекарств в городе	246-11-11
■ Горячая линия Комитета по здравоохранению	635-55-77
■ Территориальный фонд ОМС	703-73-01
■ Информационно-справочная служба Комитета по социальной политике	334-41-44
■ Горячая линия Социального фонда	8-800-100-00-01

2024

ЯНВАРЬ

Пн	Вт	Ср	Чт	Пт	Сб	Вс
1	2	3	4	5	6	7
8	9	10	11	12	13	14
15	16	17	18	19	20	21
22	23	24	25	26	27	28
29	30	31				

ФЕВРАЛЬ

Пн	Вт	Ср	Чт	Пт	Сб	Вс
			1	2	3	4
5	6	7	8	9	10	11
12	13	14	15	16	17	18
19	20	21	22	23	24	25
26	27	28	29			

МАРТ

Пн	Вт	Ср	Чт	Пт	Сб	Вс
				1	2	3
4	5	6	7	8	9	10
11	12	13	14	15	16	17
18	19	20	21	22	23	24
25	26	27	28	29	30	31

АПРЕЛЬ

Пн	Вт	Ср	Чт	Пт	Сб	Вс
1	2	3	4	5	6	7
8	9	10	11	12	13	14
15	16	17	18	19	20	21
22	23	24	25	26	27	28
29	30					

МАЙ

Пн	Вт	Ср	Чт	Пт	Сб	Вс
			1	2	3	4
5	6	7	8	9	10	11
12	13	14	15	16	17	18
19	20	21	22	23	24	25
26	27	28	29	30	31	

ИЮНЬ

Пн	Вт	Ср	Чт	Пт	Сб	Вс
					1	2
3	4	5	6	7	8	9
10	11	12	13	14	15	16
17	18	19	20	21	22	23
24	25	26	27	28	29	30

ИЮЛЬ

Пн	Вт	Ср	Чт	Пт	Сб	Вс
1	2	3	4	5	6	7
8	9	10	11	12	13	14
15	16	17	18	19	20	21
22	23	24	25	26	27	28
29	30	31				

АВГУСТ

Пн	Вт	Ср	Чт	Пт	Сб	Вс
			1	2	3	4
5	6	7	8	9	10	11
12	13	14	15	16	17	18
19	20	21	22	23	24	25
26	27	28	29	30	31	

СЕНТЯБРЬ

Пн	Вт	Ср	Чт	Пт	Сб	Вс
						1
2	3	4	5	6	7	8
9	10	11	12	13	14	15
16	17	18	19	20	21	22
23	24	25	26	27	28	29
30						

ОКТАБРЬ

Пн	Вт	Ср	Чт	Пт	Сб	Вс
	1	2	3	4	5	6
7	8	9	10	11	12	13
14	15	16	17	18	19	20
21	22	23	24	25	26	27
28	29	30	31			

НОЯБРЬ

Пн	Вт	Ср	Чт	Пт	Сб	Вс
				1	2	3
4	5	6	7	8	9	10
11	12	13	14	15	16	17
18	19	20	21	22	23	24
25	26	27	28	29	30	

ДЕКАБРЬ

Пн	Вт	Ср	Чт	Пт	Сб	Вс
						1
2	3	4	5	6	7	8
9	10	11	12	13	14	15
16	17	18	19	20	21	22
23	24	25	26	27	28	29
30	31					

198329, Санкт-Петербург, пр. Ветеранов, д. 131, корп. 2



тел.: 679-90-92

nikeshin.ru

vk.com/sn_nikeshin

